# 庸報

內務部登記證警字第一八一號
編輯印刷發行人 蔣國禎
發行所及印刷所 庸報社
天津興亞第一區須磨街三十三號
報費一月一元七角外埠加郵費三角

簿記學免費函授招生
國內外不限男女兼收……畢業後發給畢業證書……

# 長驅空襲埃里西群島 猛攻擊破敵船艇四隻 炸毀那奴瑪島敵軍施

【南太平洋〇〇基地十日中華社電】日海軍航空部隊、於八日上午勇襲遠至位於太平洋中心之埃里西群島、佛拿福提島北方之那奴瑪島、發見在該島周邊海面航行中之敵輸送船、立刻對此加以猛攻、擊破小型輸送船二隻、特務艇二隻、此外對該島敵軍事設施、加以猛烈轟炸、使敵方受有極大之損害、雖敵之地上砲火熾烈、但日方並未損害、全機已無事歸還、今次之那奴瑪島攻擊、為繼續八月十日急襲之後、極顯出日海軍機縱橫之活躍云、

## 薩拉蒙亞雷亞洋上 沉破敵船四隻 夜襲雷亞東方敵登陸地

【南太平洋〇〇基地十日中華社電】新幾內亞島東方方面索敵攻擊之日帝國航空部隊、曾於七日夜於薩拉蒙亞洋上、發見敵輸送船團、立即排除敵直衛機之抵抗、對之轟炸、大破中型輸送船一隻、其他遁走、日方損害、僅有一機被彈、繼於八日夜間、於雷亞洋上、發見敵海上艇船及小型艇合計十二隻、立即急襲、擊沉艇船一隻、其他遁走、又同日夜間、在薩拉蒙亞洋上發見輸送船、擊毀其中二隻、日方無被害、更有其他一隊轟炸雷亞東方敵登陸地點、因在夜間戰果不明云、

## 空襲多拉米拉及馬比

【南太平洋〇〇基地十日中華社電】日帝國航空部隊、九日上午對新幾內亞島馬爾居北方多那米拉及馬比、加以攻擊、在多那米拉機場附近、予以掃射、使一處發火燃燒、馬比方面兵營及其他軍事施設、予以掃射、使一處發火燃燒、其他炸毀云、

## 庫倫班、加拉島 擊落敵機八架

【〇〇基地十日中華社電】索羅門群島方面之戰局、連日更加熾烈、日海軍航空部隊、前日繼至八日薄暮、襲擊新喬治亞島蒙達方面、并前後且五次猛攻敵地上部隊、對敵陣地轟炸後、全機無事歸還、更於九日晨、敵以戰鬥機約九十架、來襲庫倫班加拉島日軍陣地、日地上部隊、即與交戰、擊落其中八架、日方被害輕微云、

## 對在華渝空軍 繼續航空擊滅戰 日陸軍航空部隊迭收戰果

### 日軍一週間戰況

【南京十日中華社電】中國派遣軍一週戰況（九月十日發表）

日本陸軍航空部隊、經三四兩日攻擊梧州、南寧、建甌、各機場、擊毀該地區倉庫、戰車、滑走路、以及其他敵方重要軍事設施、并使發火、四日於四江河上擊毀輸送船（五千噸級）一隻使之起火、如斯對敵在華空軍渝之擊滅、日軍之攻擊不容鬆手、猛烈展開、在華渝空軍雖避日方攻擊、遁入內地、但仍執拗企圖、游擊的神經戰、日本航空部隊決計繼續擊滅渝空戰、以期大陸之渝空軍掃滅擊壞、

### 敵機襲廣東地區 被擊墜毀六架

【香港十日中華社電】在渝空軍後北阿美利B25型八架、在戰鬥機數架護衛下、九日十三時三十分來襲廣東地區、日航空部隊立起迎擊、在廣東北方上空、展開捕捉壯烈之空中戰、擊墜敵機P40四架、同時擊墜B25兩架、完全粉碎敵執拗之出擊企圖、

### 冀各地剿共戰果

【保定十日中華社電】冀省各地剿共捷報、

●交河 保安隊協同軍方、於八月十七日赴王縱莊將槳村討伐共匪、與偽交河縣第一區小隊激戰、擊斃匪軍一名、傷匪十餘名、捕匪八名、鹵獲自來得手槍一支、

●曲陽 保安隊協同軍方、於八月十五日赴中佐石門一帶討伐、與偽六區隊匪部激戰、擊斃匪軍二十餘名、俘虜偽警務員一名、鹵獲大小槍十四支彈藥軍用品甚夥、

●河間 保安隊於八月二十三日赴第一二兩區各村實施宣撫工作、在榆村莊八里莊、有偽軍二名攜帶大槍二支來隊投誠、

●易縣 該縣魏莊村南、於八月十二日發現匪軍殘擾、保安隊當往清剿、與匪激戰一小時、擊斃匪軍一名、傷匪四名、鹵獲步槍一支、手榴彈一枚、

●滿城 保安隊自展開惠防以來、販度赴各村莊實施討宣撫等工作、於八月中間捕獲偽獨立營連長及財糧經征員二名、又有偽警官及匪軍等相繼來隊投誠云、

### 宣傳部改革機構 撤消國際宣傳局

【南京九日中華社電】國民政府此次廢止宣傳部之國際局、但設置國際問題研究所代宣傳……

## 意在滬權利甚少 僅係利用中國數條航路

【上海十日中華社電】意國在上海之經濟權益、遠不及其他各國之多、尤其自大東亞戰爭勃發後、航運、貿易紡織金融等事業、均呈不振之狀態、試觀現在上海方面意國銀行及分行、除利用中國沿岸航路、長江航路、白河航路之各航運公司外、殆不多見云、

## 發揮暢達民衆使命 全聯定十月廿六日舉行 反映華北億民自強熱意

新民會本年度華北四省三特別市聯合協議會、自八月二十五日起至九月二日止分別舉行後、所有議案即將集結於本年度全會作集中之討議、新民會中央總會為標準大會之舉行以期華北一億民衆熱意得充分發揮、特於九日舉行全聯準備會議、對全聯舉行日期已決定於十月二十六日起以五日間在北京盛大舉行、本年度全聯之舉行、適當我國參戰之年、且於友邦對華新施策實現未久、故當此劃時代國運之下全聯之舉行其意義殊感重大、如何發揮民衆自主自發之優性、加強決戰體制之總力、均為本次全聯當議之重大使命、且對於國民總力之團結更有待於全聯之舉行、以反映華北一億民衆自強自立之熱、查各級聯合協議會中共議案討論經過多為關於當局戰時施策之要件、為徹底遂行剿共及解決食糧問題均為關於華北目前最吃緊之政務工作、而此兩者均為安定民生出發點、故本次全聯之舉行亦將以此重點、因此新民會暢達民意之使命當可發揮無遺、至於出席全聯之代表日內即可由中央總會正式決定云、

## 國府召開警政會議

【南京十日中華社電】國民政府內政部、鑒於確立戰時下後方治安之重要性、爲謀加強警察行政機構、及其制度起見、乃自廿四日起在南京召集全國各省市之警察署、警察局長等各關係者、舉行全國第二次警政會議三日云、局之補助機關、此事於九日之最高國防會議中已正式決定、

## 敎署人事異動

華北政務委員會敎育總署、昨發表人事異動、原敎育局局長……原普通敎育科長孫訪漁調任……派楊景陶充任普通敎育科長、原文書科長許雨田調任人事科長、派王鴻逵任文書科長、派繆孔新爲督學、

# 軸心國戰力反益強 行政院周副院長談

【南京十日中華社電】國府行政院副院長周佛海氏、於九日下午就意國巴德里奧政權脫落英渝事發表談話、力言此次事件對世界戰局中軸心方面之立場無何等影響、及將使今後德軍之作戰計劃趨於有利、大意謂、意國巴德里奧政權實然脫落英渝、余認爲不僅對軸心方面戰局無影響、及使今後軸心戰局有利、吾人早預料巴德里奧有此行動殊無驚異必要、友邦德國最近之作戰計劃、根本未重視巴德里奧政權之戰力、於軍事上、曾已需求萬全措置、故此次事件對戰局無何等影響、又德軍曾決貫徹之意軍共同作戰、不僅不能自意軍方面求得何等援助、反須援助意軍、實則意軍乃德軍之累贅物、相信今將其除云、德軍之戰力更可增強云、

## 羅馬日僑無消息

【里斯本十日中華社電】當巴德里奧政權脫落後、僑居羅馬之日僑消息即全斷絕、又斯蒂梵尼社九日報道如次、意政府於締結停戰協定後、已通告駐羅馬之各國代表、對於希望離去者、將予以便利、且已對德國大使館及西班牙、斯洛伐克兩國大使館援給專車一行由意外交部代表陪同離羅馬、然因敵軍與空襲羅馬、刻正待機出發云、

然吾人須知今後日德兩國協力抗戰戰事將益趨激烈、故爲獲得勝利、必須更努力奮鬪軍需品云、

## 阿根廷嚴守中立 不受意國影響

【阿根廷京城十日中華社電】阿根廷外長斯特爾尼提督、九日曾宣稱、意巴德里奧政權之脫落、對阿根廷之中立政策、無何影響、茲將其要旨如次、阿根廷政府無與軸心各國絕交之意、若無巴德里奧政權之脫落及渝國務卿與阿外長間交換書翰二事、阿國或有與軸心國絕交可能、今則因有此事件發生已無絕交之可能云、

## 渝警告國民勿樂觀

【阿根廷京城十日中華社電】據重慶廣播來電、自意國脫落後、渝國民戰意已示和緩、渝戰時生產局長翁文灝、九日特警告渝國民稱、意國現已脫落、

## 伊蘭對德佈告宣戰 事實上無何影響

【君士坦丁九日中華社電】據德黑蘭來電、九日伊蘭政府、對德國佈告宣戰云、

【伊斯坦布爾十日中華社電】伊蘭政府已於九日對德佈告宣戰、然因反軸心軍早已進駐伊蘭、據陸軍部發言人亦謂、伊蘭政府早即考慮對德宣戰、故意巴德里奧政權脫落英渝、並非該國對德宣戰之動機、渝英蘇三國現根據英伊蘇締結之條約、得自由使用該國之鐵道及公路等、因伊蘭正式對德宣戰、殆可能使該國之反軸心軍、即可轉用於前線云、

## 意軍艦脫逃 被德軍沉破五隻

【柏林十日中華社電】據德軍當局之言明、德國空軍於九日在撒丁島與科西嘉島間之上空擊沉企圖脫逃之意國戰艦及巡洋艦各一隻、並大破戰艦、巡洋艦、驅逐艦各一隻云、

## 德意國境禁通過

【柏林十日中華社電】意國巴德里奧政府降服之際、同時禁止一般人民通過德意國境云、

# 蔣共相尅歷史觀（一） 蔣介石剿共作戰之演進

國共相尅近日以來日趨熾烈、蓋國共相尅為非一日而造成、渝國民黨方面蔣介石之剿共早已有決定、茲將蔣剿共作戰之經過略述如下、

蔣介石剿共作戰之前提、溯自一九二七年七月間、當第一次國共合作破裂、共黨由武漢退卻後、當時中共首領李立三氏率佔領廣東海豐陸豐兩地區、根據地、並使農民武裝暴動、組織蘇維埃政府展開游擊戰、翌正式與國民黨政府展開……中共六次大會、由一九二八年至一九三〇年止、此期間介石始以大兵消滅、中共蘇區……一九二九年末共軍總兵力達七萬五千人、槍數達五千隻、一九三〇年五月間、中共於上海召開第一次蘇維埃代表會議、蘇維埃政府組織法、選法、土地法、勞動保護法、同時中共宣佈共軍擴充至二十一軍、兵力十萬人、一九三〇年七月七日、中共以武力佔領長沙、樹立長沙蘇維埃政府後、乃公推李某任該政府主席、政府成立未及十日、蔣介石以大兵消滅、中共迅速退還江西、……一九三一年十一月以瑞金為中心、組織中華蘇維埃共和國臨時政府、……一九三二年……

共軍四擴充至四個軍團、二十多個軍、兵力達二十餘萬、第一軍團主席朱德、軍長彭德懷、許繼慎、第二軍團主席毛澤東、軍長林彪、羅炳輝、第三軍團主席彭德懷、政治部主任黃公略、第四軍團主席徐向前、……（未完）

# 社論 意傀儡政權脫落不過如此

歐洲戰局之演進、德國對英美戰爭、依然有利、進展中……而英美入軍、突如以海盜式的奇襲意本土而告登陸、未幾意巴德里奧政權竟有脫落之報道、亦隨之傳來、風雲變化、似引人注視者。世人對歐洲現局、均抱甚大之關心、而軍議其演進、自無待言、而由於巴德里奧政權之屈服於英美武力之下、或復聯想到今後軸心軍與反軸心軍雙方之互爲消長周運甚或影響今後歐洲形勢、將由意國之變化而愈緊張、而英美多日夢想之歐洲登陸、

在意大利傀儡政權屈服之下、今後以意本土爲根據而向歐洲大陸進展、自屬有望觀之、再即英美軍正一再企圖於歐洲登陸、曾遭失敗、而今後形勢當亦隨之與有關展亦未可知等、今後局面發展爲世人注意之集中點。雖然吾人就意大利之行動與對軸心之關係而言、……之長物……之協力……而以意國與英美之聯繫……險謀、潛向意大利國內伸張魔手、因是巴德里奧……英美……終於受英美陰謀影響、被反對派牽掣、陷於不能繼續發展其軸心陣營、亦爲德國實力維厚異常、應付英美軍事而有餘、此時之意大利之參戰非但對德無何幫助、而以意國復雜內情與陰謀之移動影響實力上不無缺乏、反成爲德國之累、換言之、即此種情勢下之協力、實則不如無、迨至莫索里尼後迫

下野、意國王政權實力薄弱、已漸呈露其無能、然而德國對此作戰之準備、早經完成、一旦與意大利分離、更直等於去一病痞、由此獨行發揮活動、毫無顧慮矣。一方英美之狡展險謀既已潛入意國、以所欲施利之德國、早經着着準備完成、以為今次意巴德里奧政權之脫落英美、在德國觀之毫無意慮並早已料及。且以德國之預防萬全、計劃之周密、因此除去痞塊、勿寧引以爲慶、而是今日之歐局、表面上英美雖自鳴得意、而實際則德國獨自對歐軍事、暢所欲爲、遂行其軍事上運展更擴左勢矣。吾人依意國版圖及歐洲地勢而言、長統大靴式之意本土、皮球形之西西里島即使劃入英美勢力之下、而距離歐洲大陸尚遠、於歐洲大陸作戰、尚談不到、況意國北部、仍有莫索里尼率其精銳所部、高揭獨立之纛、其勢未可侮視、而意國之北部國境

方面、與德國毗連之阿爾卑斯山脈之險峻、固屬英美勢力過難北進逾越一步、而德國居於有利變化、英美雖得侵入意本土、而實際上仍等於無用、抑而言之、德國之防衛周密、已臻歐洲全土鞏固、彼英美不過虛張聲勢、猶如在莊門以外遙遙吶喊而已、距莊門尚遠、事實如此、悄然無爲、而英美前途又豈能樂觀。太平洋上所向無敵之友邦日本雄飛、擊破英美軍事、正著着進展、在此歐洲新局勢中正爲日德進一步的協力合作之良好機會、東亞全域、西歐大陸、世界兩大堡壘之合作、發揮其空前大建設之實力、以期擊滅英美、確立歐局之實權、將益彰顯利、勝利在握、對於擊滅英美完成大東亞戰爭、今後由日德領導協力、共同建設世界新秩序、爲期益近矣。

## 德空軍攻擊挪領

【柏林九日中華社電】據德軍情報稱、德空軍部隊九日攻擊北冰洋挪威領之斯必茲貝爾根云、

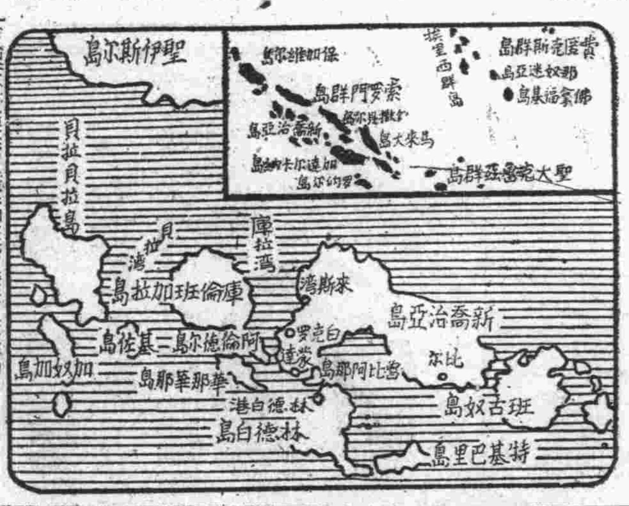


# 巴德里奧背信自棄 軸心陣營益趨鞏固 新民會喻副會長發表談話

喻副會長

意大利巴德里奧政府業已脫落反軸心陣營、而與英美締結停戰協定、對此背信自棄、無恥於取巧偷安之英美、今後軸心戰力將益鞏固、意巴德里奧政府遭信脫落事、新民會中央總會副會長喻熙傑氏發表談話如次、

意國自七月二十四日發生政變後、巴德里奧元帥替代墨索里尼組閣以來、其間巴德里奧政府雖曾一再聲明不能接受英美無條件降服之勸告、但爲意大利政權仍在發揮其墨索里尼之熱點、向德國及中國政府前、今向消息傳來、巴德里奧政府對敵人英美已於九月八日午後宣佈脫落、墨索里尼之意爲……

甘心於保持舊秩序者、因東亞對於歐洲陸新秩序建設者、……然後出而組閣、頓其謀略之必爲敵力破壞新秩序之建設乃無疑義、今次戰爭乃因於舊秩序之結果、故所有軍事行動之對抗皆爲根本矛盾之表現、在此意義下、巴德里奧政府之脫落乃是英美帝國主義者的傀儡……之再出山、乃是法西斯主義新世界之建設而努力者、

其二、吾人應知、意巴德里奧政府之脫落只是一部分反動之政府、非即意大利全國國民之腐敗、尤其二十一年來墨索里尼首相所倡導之法西斯主義思想、亦非一時所可打消、一旦以法西斯

# 軸心軍據北意有利地勢 渝渝及叛逆者必受嚴懲

【東京九日中華社電】巴德里奧政權終於對英美無條件屈服於英美軍門之前、此事實於今後歐洲戰爭定有不少影響、實難否認、但綜合諸情報判明所面臨之德國、反而自信之有餘、巴德里奧政權之背叛、在軍事方面早已料到、意國在政治上係已落於英美陣營、將益加以嚴格地意外冷靜、德軍當局以先機已完成、萬全對策、此外關於意國內情勢德國通信社報稱、巴德里奧政權脫落後、意國國民中之混亂份子乃擁護新西斯國民政府」對英美與巴德里奧之背叛者全面下之意大利……

之降伏、英美軍將行占據之意國南部、乃係無地不適意耕、並且工業不太發達、反之北部地之軍事施設均有利、以北部作基地之意大利、並且工業發達、此部位於被意國本身自認之運命、在巴德里奧現出現後四十五日間早已經預測必有此事、故在意軍中之德軍、自即在待機準備、此次遂毅然斷然、且與新政權展開、渝英之全意面之降伏、在德意協力抵抗前、恐將被打破云、

【東京九日中華社電】巴德里奧內閣之無條件脫落之情報、顯然爲違反日德意三國同盟及不單獨講和盟約之國際不信行爲、對於巴德里奧之降伏、對歐洲戰爭於今後影響因以意大利若一旦歸入敵方時、德國以五萬兵力、足可將其粉碎、若中立即以十萬兵力、足可……至若與附合德方防衛意大利、則需十五萬兵力、此即爲意大利參戰前軸心方面軍事專門家之常識也、因是由此種見地言之、巴德里奧之脫落、並非爲軸心方面之損失、勿寧更爲有益、蓋軸心方面、因清算……

## 背信者必趨滅亡 滿政府對意事變談話

【新京十日中華社電】滿洲國政府、依日滿共同防衛之大義、協力親鄰日本之征戰、巴德里奧政府之無條件投降、爲一部分國家……

滿洲國、進而建設世界新秩序、帝國政府依日滿共同防衛之大義、協力親鄰日本之征戰、巴德里奧政府違反日德意三國同盟之鞏固團結、由於巴德里奧政府之背叛行爲、已對反道義行爲、並毫無遺憾、不確守道義之國家民族之滅亡、此亦爲天理、背信國家民族之興隆、斷然不能云、

## 接收意軍防衛戰線 德軍當局談意國內情形

【柏林十日中華社電】德軍當局九日曾就意國內一般情勢發表如次、

於德軍保護下之意軍各地治安已趨良好、尤其意北部各地、德軍已將軍要軍事設施及公共機關接收、情形極爲平穩、鐵路線亦已由德軍担當警備、各工廠仍照常按時工作、又於意北部其他各地德國軍隊關係者爲友好、意軍率皆自動將武器交出、且加入德軍內者亦不少、又意國中部及南部之德軍兵站線亦完全確保、復讓接運

東南歐方面之消息稱、意國海空軍各部隊已將通去意軍担當之防衛戰線完全接收、並未發生任何事件、同時意軍一部亦已加入德軍內、

## 防衛歐洲徹底戰爭 德軍決確保最後勝利

【柏林九日中華社電】關於意大利新政府之成立、德國……巴德里奧之成立於政府……德國……

繼流布以上消息、羅馬東電台於柏林時間午後八時半保守沉默、至右時間方以巴德里奧之無條件脫落宣言由羅馬廣播電台發出、德政府當局在確承以合報道之同時、開陳所見、羅勁告一罪背叛之行爲、已屬顯然、德國柏林及其他柏林各報、於九日朝刊、發表德國當局聲明、一面非難傀儡政權之背信行爲、更宣稱德軍已對一切萬全之對策、尤以德國國民新

開加以如下之評論、背信分子於九月三日既已簽字、而巴德里奧元帥尚至遲至八日當日仍未考慮降伏、巴德里奧元帥背信之證據西里島作戰當時、一見傀儡政權降下之軍隊失鬥戰意、軍乃講臨時的軍事措置、德政府亦預見傀儡政權之背信行爲乃嚴然需萬全的措置、今回歐洲防衛軍將徹底繼續戰爭、以確保最後的勝利也、

## 意法西斯新政府 對陸海軍及勞工廣播

【柏林九日中華社電】據羅馬亞來電、意國法西斯國民政府九日曾廣播對全國陸海軍及勞工發布告、繼復播對意國陸海軍隊及在外意國勞工發布告如次、

△對陸軍之佈告、反軸心軍乃與叛徒巴德里奧同謀、使諸君與德軍作戰、巴德里奧政權之命令、毫不能拘束意大利軍、諸君應排擊叛逆憲忠祖國、可能時投歸德軍組織義勇軍、諸君應與德軍並肩作戰、對侵略軍發揮諸君之武威、

△對海軍之佈告、反軸心軍雖已要求諸君交出艦隊、但愛國之諸君萬不可離職守、而必須靜待法西斯國民政府之命令、擅離港灣之艦艇一概視作敵人、意大利國民軍將立予擊沉、

△對在外勞工之佈告、意大利勞工在德國已曾完成有價值之事業、德國對此深爲感謝、今後諸君仍照以前之友好關係、與德國國民保持友好關係堅固結成統一戰線、

## 背信行爲顯著 德外部發言人談話

【柏林十日中華社電】德外交部發言人施密特博士九日會見國際記者團時、就巴德里奧政權之背信行爲、詳述如次、以巴德里奧爲首之意政府成立時、因巴德里奧明顯繼續作戰、故德政府方面實不能不與新政權作政治上之協力、意外相葛里利爵與德外長里賓特洛甫之會見後、德政府逐漸對巴德里奧政權抱有疑懼之時、德政府須未放棄協力政策、短期間仍曾相信巴德里奧爲愛國者、但不久即發現此觀念實已錯誤、英渝據援之種種情報、已判明有種種證者防衛巴德里奧、意國要人亦赴中立國、與英美人進行交涉、此外德政府由巴德里奧所宣佈之代表、意軍參謀長代表、與德軍代表會談時、曾聲明意軍爲祖國之名譽、亦必須死守某某地方、以防衛祖國、但不久德方即已明明派遣於此等地點之意軍、乃擬有上不抵抗反軸心軍之密令而來、九月三日傀儡政權曾企圖讓德軍移動於意國時、要求德軍供給意軍馬鈴件下、供給意軍油等、英美之武器、並無任何爭糾、意軍之撤退等、在戰略上反更達到巴德里奧背基礎云、

## 反軸心軍拿破里登陸 死傷甚多無大活動

【柏林十日中華社電】反軸心軍方消息、反軸心軍已在拿破里方面登陸、經德軍於該地迎擊之結果、敵軍不能作局部之活動、且死傷甚多、戰鬥現仍繼續中、

【里斯本九日中華社電】據德國林來電、德軍當局九日言明反軸心軍在拿破里地區登陸、目下正與德軍交戰中、又阿爾及耳之合衆電報、報道如左、反軸心軍司令部亦發表在拿破里附近地區德軍確保五處高地、並判明、德軍在德陸軍馬克拉將中將麾下之有力反軸心軍、於意軍脫落後通過九小時之九日上午四時許、在拿破里南岸登陸、反軸心軍部隊在擁護砲擊下分乘數百隻登陸用舟艇、迫至海岸、登陸後受德國部隊經如何編成、現猶未判明、惟該地中海作戰開始以來最苦戰鬥、馬克拉軍中將麾下第五軍業經參加事、殆屬確實、次參加意本土戰鬥之英軍、自中

## 駐伯爾格剌德意軍 已被解除武裝

【柏林九日中華社電】伯爾格剌德里電稱、德軍於八日夜、下午由德軍解除駐屯伯爾格剌德意軍之武裝、並無任何紛糾、意軍之武器、軍需品及其他軍事資材引渡德軍云、

## 蘇省長李士羣逝世

【南京九日中華社電】國民政府江蘇省長李士羣氏、於九日下午由滬赴蘇返任後忽染急症不治、於是日十八時長逝云、

## 新菲島建設即將實現 對日政府深切感謝 菲代表者大會 對日感謝決議文

【馬尼拉九日中華社電】菲律賓特別全島代表者大會、決定意旨文如次、

對大日本政府感謝決議文要旨、菲島方面、陸軍最高指揮官閣下、基本第八十二帝國議會時東條首相閣下之聲明、及日本帝國政府之支持、命名菲島獨立準備委員會之組織爲新菲島獨立公會、按此組織成立之務、對菲島獨立之憲法起草行政長官、總委員會、已完成其義務、……島人之菲島將行確立而實在來、於茲代表全菲島民之熱意、謹對大日本帝國政府表示深切感謝、

憲法草案承認決議要旨、菲島服務團特別大會、爲菲島獨立準備委員會所選出之獨立之菲島憲法草案、茲以完成按提出於全島代表者大會之憲法草案、乃依據行政命令者、此次特別全島代表者大會、曾以三分之二以上之投票承認茲代表者、根據菲島市民之總意、由獨立準備委員會提出之菲島憲法草案云、

【馬尼拉九日中華社電】菲島獨立準備委員長拉洛勒爾氏、以下二十名之獨立準備委員、於八日上午十一時、訪問黑田菲島方面陸軍最高指揮官、陳辭報告菲島新憲法草案業已完成、並呈報以下委員會已完畢及其成立事項、同時對日本政府之聲援表示謝意、黑田最高指揮官對拉洛勒爾委員長以下委員會一同屬最新生菲島之前途、並要勵今後益努力也云、

菲拉勒爾委員長訪問黑田指揮官

華北賽馬會天津支部啓事
敬啓者、敝支部自八月一日成立即從事籌備、業於八月二十九日登報披露業已就緒、擇於九月十一日（星期六）開始秋季第一次賽馬、屆時務祈各界人士踴躍指教不勝感荷、再本季招待券因時期短促未能按址送達無任抱歉、當希駕臨敝事務所領取爲幸
馬主會員各位均鑒
華北賽馬會天津支部謹啓

律師趙大江
受任……常年法律顧問……
民國三十二年九月九日

律師趙大江代義利德記資東徐玉珊聲明歇業啓事

天津市立模範小學校故校長劉公竺笙建碑立像籌備委員會啓事

徽房中國工程司啓事

律師商秀琮代公裕堂呂宅遺產聲明

遠大木號股東愼益堂退夥緊要聲明

承業人合記遠大木號全啓

順德恒裕布莊鄭重聲明

律師祖福廣代徐輯五聲明

宗正法律會計事務所律師李洪嶽代大衆醫院顧問志村正三等緊要聲明

大南保險股份有限公司致謝
大南保險公司天津分公司經理……謹啓

六合堂遺產聲明

律師劉慶銓代靜安堂岳聲明

律師楊瑜代邱鴻祿君承記兌聲明

律師楊瑜代劉星彩君承記兌聲明

律師王作哲代信成號洋貨莊緊要聲明

律師韓金瀛受任隆康帽莊及經理李善卿常年法律顧問並代聲明

美育學校爲所租房地租借權繼續有效存在緊要聲明

李成斌出號啓事

高士梅啓事

景瑞堂遺產聲明

康元製罐廠股份有限公司公告

# 意新政府益堅强 三國軍協繼續存在

## 日本政府決以全力支援

【東京十日中華社電】日本帝國政府對意國巴德里奧脫落後之事態、正以深刻關心之注視、其演變同時對於日本國民、亦希望在此歐洲戰局發生重大變化之際、勿爲種種謠言及流言作錯誤之判斷、並且以巴德里奧政府爲中心之局面的推移由於德國當局之適宜處置、可謂因此次事變而發生之影響、已止於最小限度、傳在意國北部、以莫索里尼前相爲首腦之法西斯意大利國民政府已告成立、新政府在其發表之聲明中宣稱、對意國敗北唯一責任者之叛逆份子、決行嚴罰、毫不寬容、右政府闡明其本身之立場、就此戰略的當然係爲德國之强力支持者、同時日本政府亦決支持意大利法西斯國民政府、關於在德軍占據之意國中北部誕生之法西斯國民政府的性格、現在尚未接獲、因此日本政府對該政府之態度現尚不能表明、所以關於右政府之承認問題及右政府在三國軍事協定中所占之地位問題、必須在德方表明態度及今後事態之趨向明確後、方能決定、德國當局究竟有何意見、目下尚不能遽斷、但在德軍與反軸心軍於意國中部相對峙之現階段、德軍當局之態度將不受意國任何牽制、毅然講求作戰的措置、此意現已化爲德國之最前線、就此戰略的觀點言之、新政府之承認問題已非重大事件、又關於三國條約、三國軍事協定事、因該條約及協定乃係多數國間之條約、故當然能繼續存在、右條約及協定吾人若認爲係以意國及意國國民爲對手者、則當日德兩國承認法西斯國民政府之際、實踐有條約及協定之義務、此點固定將由新政府繼承、不容置疑也、要之、當此國際政局急遽轉變之際、並無拘泥之必要、依據新政府今後之性格、在實質上及內容上自可成爲意國之正統政府、此點吾人必須深刻注意云、

# 抗議意違反盟約

## 日保留自由措置權

【東京十一日中華社電】日本帝國政府、對巴德里奧政府之脫落事件、已於九月九日發表聲明、指摘意政府之背信行爲、同時並將日本完遂戰爭之毅然態度向天下闡明、其後據日本駐意大使館報告、日高大使於九月八日八時（羅馬時間）應意政府之要求、赴意外交部訪問羅索事務總長、羅索就意國屈服之狀況有所解釋、但日高大使根據一九四一年十二月締結之對英美戰爭共同遂行及單獨不講和協力建設世界新秩序三國協定、指摘意國之違反行爲、提出强硬抗議、另一方面意國駐日大使館參事官於十日十六時、赴日本外務省訪問松本次官、宣讀巴德里奧首相之來電、基於同樣旨趣、有所釋明、對此松本次官言明謂、意巴德里奧政權今次採取之措置、顯然違反日德意三國條約及三國協定、因此帝國政府保留決定對右事件措置之自由云、

# 巴德里奧脫落主因 多出於美英之陰謀

### 下位春吉氏談意將來

【大阪十日中華社電】關於莫索里尼之再起、曾與該氏有二十年間交往之下位春吉氏、九日夜於大阪天王寺之宿舍屢陳旅館、關於意大利之將來、陳述如下、巴德里奧脫落之主因、乃由於國內精神的混亂也、去秋集中於意大利之敵側謀略宣傳奏効、與敵空軍物資的威力同時加以督迫、遂演成今日之局面、此係莫首相早即料定者、溯過去二十一年間、建築意大利之大合壯莫索里尼、退出政界、此則美英之謀略也、法西斯政權出生之日、二十歲前後之青年、如今已長至四十歲左右矣、法西斯精神、完全浸透於彼等四十歲以下之少壯青年層中、然巴德里奧政權之閣僚、悉係反法西斯黨、自由主義、民主主義之黨、因之美英的色彩、極爲濃厚、彼輩將二十年歷史之法西斯政權打倒、對於此點、少壯青年層抱反感者、在所當然、故意國內國民之分裂、乃在意料之中也、不論北意方面或意南有德軍與美英軍之砲火衝突、巴德里奧

# 東線戰況兇烈

## 德漢梅爾上校談

【柏林十日中華社電】德國通信社軍事記者漢梅爾上校九日說明目前東線戰況報道如次、南部戰線德軍仍從事縮小戰線作戰、於廣汎之戰線中、已將蘇軍欲突破中央部之企圖完全封鎖、收獲莫大戰果、德軍當局、命令德軍主力自若干地區撤退、但不過數公里而已、關於各處德軍阻止蘇軍進擊之情形、雖尚未見有何發表、但德軍司令部於實行消耗戰前週下兵數早已具有成算、甚八日夜至現在之戰況詳情如次、頓巴斯方面仍有大規模機動戰、德軍正按即定計畫逐步實行縮短戰線作戰、但蘇軍當未能突破德軍戰線一處、惟德軍後衛部隊一部、於掩護主力部隊撤退時勇抵抗中、終於陷入蘇軍重圍、乃展開雄壯之繼續作戰結果、僅損失微薄之兵力、得重與德軍主力合流、又北部地區德軍戰車隊爲應援被蘇軍包圍之友軍發動猛烈反攻、將蘇軍擊退、使德軍衝出重圍、哈里克夫方面、哈里克夫西方地區之德軍擊退强力蘇軍、攻勢與其戰車五十四輛收獲莫大戰果、又西北地區之德軍亦採用極巧妙之戰術脫出蘇軍苛烈之猛攻、擊毀蘇軍戰車十六輛、布利安斯克方面、迭斯那戰線之德軍正面擊潰蘇軍之迭斯那强行渡河作戰、刻正於東岸一帶展開激戰、布利安斯克地區之蘇軍、曾不顧一切犧牲企圖突破德軍主力線、但經德軍即時反攻激戰達三小時、終將蘇軍完全擊退、基洛夫方面基洛夫西方之蘇軍曾出動大軍展開猛烈攻勢激戰竟日、結果遭德軍重創不支敗退、又北部地區之德軍曾出動反攻包圍蘇軍、未留一兵、悉將之殲滅云、

# 德防空鐵陣極堅强

## 敵機來襲邀擊爲主

### 變化空中戰術晝夜激戰

【里斯本八日中華社電】反軸心空軍、最近頻對德意志本土以及歐洲大陸各地、加以普遍之轟炸、因德有强固之德國防空組織、故敵方頗受損害、果再繼續轟炸與否、已成反軸心國作戰首腦間之重大問題、德防空組織之强化、最近尤其顯著、爲參加對德轟炸之反軸心空軍將士等、所確認者、據倫敦來電稱、週刊雜誌最近號中、載有基於空軍將士之經驗、述之如下、德意志之防空組織、最近有顯著之强化與改善、於此可見、若只以空爆決對不能使德屈服、反軸心空軍由於對德之轟炸、所受之損害、已出於預想之上、今後德意志之防空組織若更强化、則反軸心空軍所受之損害、亦更增大、如此反軸心空軍對德轟炸之期待亦漸次歸於無效、反軸心空軍將士對德意志梅薩修米特及福克夫戰鬥機之性能及德空軍將士之優秀性非常尊敬、又對德防空砲火之確實性、亦實嘆不置、對西歐轟炸戰之危險率與北非之空戰相比、高出五倍以上、參加兩地域交戰之反軸心空軍將士均謂北非空戰若與西歐空戰比較、直如兒戲、德戰鬥機部隊、常繼續飛行、因之反軸心空軍、自英本土基地離別之瞬間、須遭受德機之攻擊、反軸心空軍在英法海峽上空、屢蒙德機之攻擊、又九月三日倫敦時報亦發述德防空手段之變更如左、因英空軍最近對德轟炸、判明德國變更其對空手段、緣德防空方法、地上砲火爲第二義、戰鬥機之空中攻擊爲主力、最近柏林及紐倫堡之轟炸、地上砲火之抵抗、比較爲少、邀擊之德戰鬥機、有特殊之數字、殊堪注目者、當夜間空中戰之際、德機大部分使用畫夜戰鬥機、此種飛機、當動員夜間戰鬥之際、失敗量會較多、但德空軍因使用特殊照明彈、探索轟炸機之所在又有戰鬥機之協力、陸續增强夜間戰鬥機、除此之外、反軸心空軍所遭遇之德機、爲梅薩修米特109B型、同210型、多爾尼117S型、福克夫190S型、等就中梅薩修米特210型、爲裝備舍莫拉貝夫較諸從來之梅薩修米特110型爲大、德空軍所採用之其他方法、在戰鬥機機首裝置小型而極重力之探照燈、但此有在遠距離被轟炸機發見之危險、故不能謂爲過於有效之手段、此外要有探照燈時、將光線之尖端集中於雲底、使雲上飛行之來襲轟炸機浮於上空、以便明滅飛行之德戰鬥機發見、又德軍地上部隊爲展開夜間戰鬥機隊之視界、同時射出照明彈、其高度與「光之雲」同、但「光之雲」照明、有利害兩面、戰鬥機因易發見轟炸機、但轟炸機亦易發見戰鬥機、前述透鏡均極便利、又隨航空戰之激化、空中戰術逐刻變化、最近英國撒布紙片、藉以妨害德無線電探知機、同時並攪亂無線電方向機能云、

# 美武器貸與法

## 報告貸出內容

【阿根廷京城十日中華社電】據華盛頓來電、美羅斯福總統曾將武器貸與法實施報告、提交議會、泰晤士週刊九月六日曾將該報告之內容如次、自武器貸與法成立後、已二年五個月、於此期間、因該法所消費之金額、達百四十億美元、內對計英國百分之四十五占第一位、次爲蘇聯占百分之二十五、濠洲印度及新西蘭等共占百分之十三云、

# 烏克蘭門戶開放

## 德允西歐各國參加開發

【柏林七日中華社電】德國佔領烏克蘭後、立即着手該地方開發、業經獲相當之成果、對於烏克蘭之再建、德國以外西歐諸國之參加已被確認、關於此事七日業已發表、據當局之言明、關於烏克蘭原料資材之開發、與西歐諸國重要工業會社預計近期締結契約、東歐占領部長羅森堡氏關於該事之七日言明如次、百名之荷蘭人業於東部占領地區、任命爲農業指導者、又關於科學的調查及實驗所之開設東部歐洲、第一線地區之開發非只以德國辦理之者、歐洲各國國民、尤以因德英兩國軍、與大規模之化學會社及其他民族間交涉中、此實由全歐洲國民確能參加所致之故也、關於對開發諸方面之協力、目下正與西歐重要諸會社間進行交涉中云、

# 保加利亞組攝政府

### 首相與陸相聯合攝政

【柏林十日中華社電】據索非亞來電保加利亞國會、九日召開會議、決定以克利蘭殿下、聲佛羅夫首相米高夫陸相、合組攝政府、

# 滿洲國產鐵極爲豐富

## 重工業及軍需工業賴以發展

躍進之滿洲國重工業

「鐵」關於兵器及軍需資材之製造、最爲重要、爲決戰之必勝計、并須增產一切物資、但鐵爲最重要物資之一、實堪重視、滿洲國一方對重工業生產部門努力飛躍進展、另外有鐵煤豐富礦物資源資軍、對聖戰完遂之貢獻極爲偉大、其中鐵之產出中心在本溪湖及鞍山周邊、并有滿洲撫順之弓張山嶺、爾宮溝、大孤山之三鐵山、特佔鐵礦之資源之中核、弓張嶺鐵山、在大同二年自日滿合辦所兒溝爲世界磁礦大量生產基地本溪湖「十二鐵山」爲最大之鐵山、又大孤山鐵山爲貧鐵、自昭和製鋼獨特製鍊發明以來一躍而爲重視、並供給大量原鐵、并使滿洲國成產額、達到激增云（圖上、弓張嶺鐵山之採掘作業、中爾宮溝鐵山之發作業、下大孤嶺山電氣牽引車之運搬礦石）

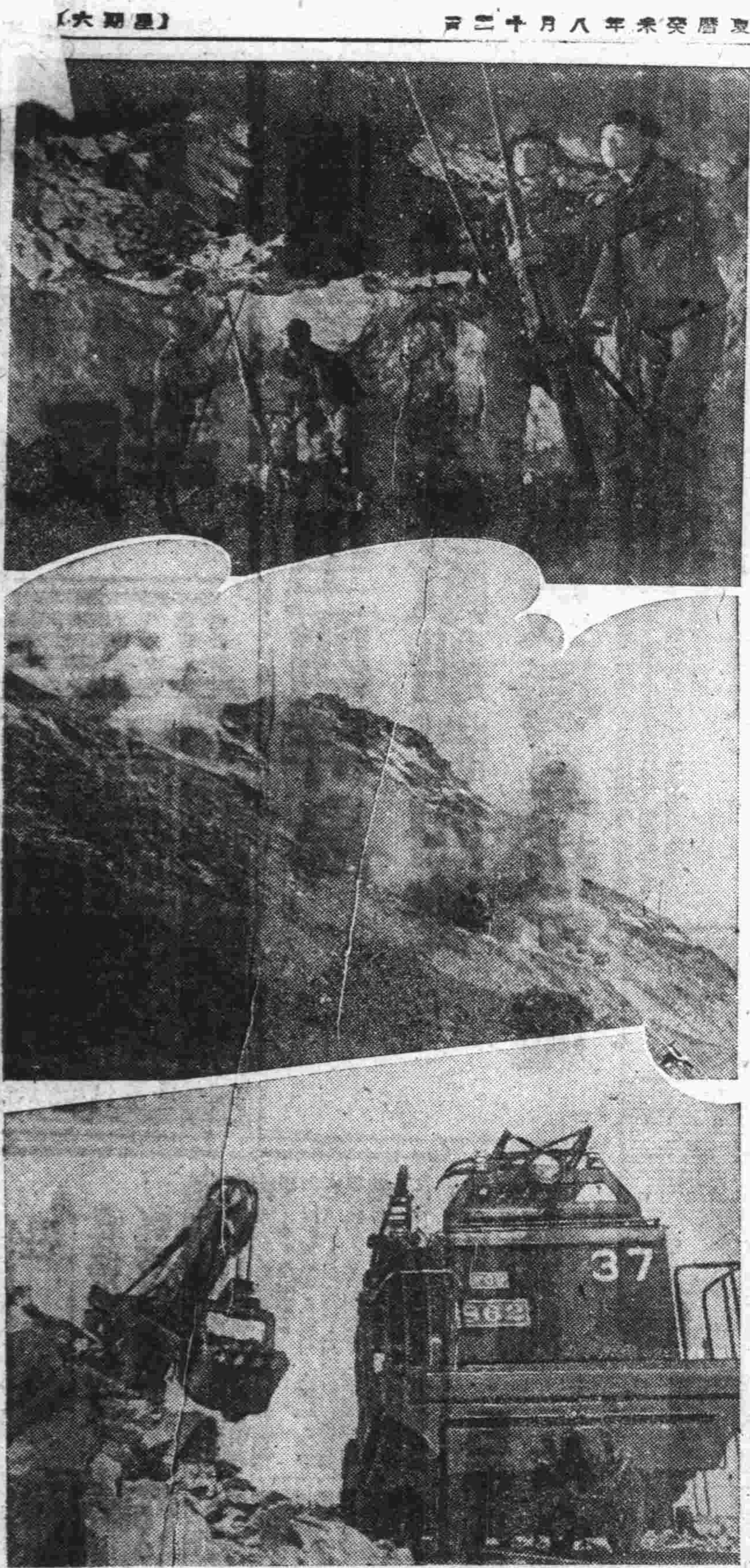

# 德蘇展消耗戰

## 頓巴斯多雨季

### 德軍全線猛烈反攻

【斯德哥爾摩九日中華社電】頓巴斯地區、已入秋雨季節、對德蘇兩軍之機動作戰、亦漸次開始阻害、由史丹林諾西北方之消耗戰、秋季戰雖告尾聲、但空前之消耗戰、依然猛烈異常、據德軍前線報道稱、德軍在該方面、僅撤退數公里、八日夜全線又加以猛烈反攻、而將馬拉斯諾阿爾米斯科與由於西北方之赤軍、在該市與巴羅羅達拉特中間已完全被截斷、他方在布蘭諾夫西方、亦展開激烈之機動戰、因德軍利用誘導戰法故蘇局並無進展、據德軍稱、蘇赤軍在馬留波利東方海岸、以大兵力作上陸之計劃、但爲德軍所包圍、且殲滅已迫於月前、諾之赤軍焦慮德軍之到達齊伯河東岸、故亟行其攻勢、且該方面之戰線最接近齊伯河、在一二週後即爲秋季泥濘期、故赤軍在此數日中、乃必立於決大勝力立場云、

# 巴德里奧政府脫落早露骨

## 交涉端緒首在西島

### 路透社記者傳述觀察經過

【里斯本八日中華社電】巴德里奧政府之休戰交涉經過、據路透通信社外交記者傳出加里利男爵、在就任外長之前、曾在安格拉與英美兩國外交官接觸、關於議和事宜已行討議、八月三日巴德里奧元帥卒經外交機關、接到英美兩國政府之無條件降伏要求、至翌日四日即在緊急閣議席上協議對策、關外長加里利男爵主張無條件降伏、又在傾吳德外長李賓托羅甫杜行會談之當時、意軍部至德有加里利男爵轉化爲相當强硬抵賴之說法、唯巴德里奧元帥八月十日向英美兩國政府直接要求休戰、至此雙方遂開始正式交涉、路透外交記者之敘述、足述至此處而已、又據同電及耳之路透社電稱、交涉最初首先在中立國開始、其次約在二星期之前、意政府及軍方高官數名、經秘密前往西西里島之巴勒摩、在反軸心軍司令部已開始具體交涉、尤其重要之情報、乃向蘇聯之新聞報道已於數日前、巴勒摩反軸心軍副司令官亞力山大至意本土、開始交涉、羅馬之某高官未到、開始交涉之時、其後一於但德國方面之交涉之當時、其時相互開始行此交涉者、

# 蘇對美英不滿

### 如不結第二戰綫將變方針

【東京支社九日電】據英國通信安格拉電德里蘭傳出消息、得知英美軍侵入意本土之史丹林首相、表現其不快活態度、最近蘇聯、表現於街頭巷語之間、據聞到達德里蘭一旅客、英美軍在加拉布里加登陸、到達莫斯科之際、首相、恰當主持勞動組合會議中、當此消息、史丹林面色頓爲緊張、并謂蘇聯殆至秋季、英美若不結成第二戰綫、將對英美改變方針、并停止該會議云、

（中略）倫敦電、據英國、蘇聯國民政府對德意之休戰協定成立後意國軍在德國、由一九一九年對時之國際、此後可以、

# 蘇一輕艦隊受重創

## 三艘損害一艘起火

### 英驅逐艦一艘沉沒

【瑞典京城十日中華社電】據德國當局宣言、蘇軍輕艦隊及空軍據七日曾在黑海上攻擊德軍拉凡南西部之德軍沿岸砲兵陣地、但被德砲兵擊沉、又拉凡萬港西部海上德軍防禦部隊擊退、惟已被德軍高射砲部隊擊落之蘇軍機二架、又德空軍隊亦曾砲擊蘇海軍其中三艘攻擊艦外並使其一艘起火、

# 滿洲國農產躍進

## 己達成預期效果

【新京九日中華社電】本月十五日係滿洲國建立之大同元年日本率先承認之意義深長日、值茲大東亞戰爭之長期化與食糧之確保實爲決定勝敗之重要關鍵之際、擁有誇耀世界之豐富農產物生產要素之滿洲國與工業盡自建國以來、十一年中繼續開發中之農業漸變結實、今者成爲巨大戰力供給源之一、將東亞基地之實力充分發揮、而担任完成大東亞戰之堅强之一環、創邁日滿食糧自給態勢確立也、去年度完成對日供給並於朝鮮北蒙疆亦輸出食糧農產物而担負大東亞食糧基地重責、又於嚴酷北國下、直接將遂進於增強戰力之國內所需食糧完全補給、而發揮與滿洲軍而目此乃由軍官民一體之强力蒐集機制、克服一切困難條件而確立者也、本年度即應事實需要、籌劃決戰增產蒐集方策、以確保必要量之農產資源根本改編農產物既編成方法、放服向來以可能、蒐集數量爲基礎、以決定配給數量之編成方法、反之乃在戰時下決定絕對要請之配給必要量、而使之增產、以此爲農產策、先以滿洲農產上劃期的意義、於豐稔前頭行能完成出產數量之成果與出產分配量之確保比率、確立着產蒐集之一貫方策、同時爲將農地之造成改良復化、計新設水利組合設立並助成民間公司兩面之自給堤堰及實施其他種種消極積方面之擴張耕地方策、一方對於增產努力之確保、亦鼓動員婦女學生勤和時少年團、勤勞服務隊等、同時積極指導疏散都市不生產之人口歸農農耕資金亦圓滑於出產成就及種補分配量、而放出其他技術方面、對早播完全除草驅除病虫害、倍加義士、適期收買價格及獨製品之農村、特收穫等迫切增產方法爲以强力強配給等出產促進策、又於本指導、農民各自以增產一成爲目標、向所劃增產邁進、今者已屆秋成、全滿增產業已結實增產一成已預料必克達成故在新決意下、本年度之蒐集政府以此爲義、期完成蒐集計畫量、發表對北滿及沿綫各地之調整收買價格、大量提交全滿糧米、於日本之糧食交產下、十一年月三日招集全滿省長會議、對各省明示向分配蒐集糧對蒐集、適之中央方針如斯即預料較去年有大量增加因之更爲良好、關所培養之農業地帶、在決戰下需應於共榮圈各國之負担、儲正式發揮其效果矣、

# 松花江輪電網竣工

## 規模宏大費用浩大

【新京九日中華社電】據當局發表、松花江大豐滿電力、載往哈爾濱方面輸電由滿洲電業公司、進行建設十五萬四千伏特之輸電網、至本月四日已全部竣工、至八日且已試驗終了、於二十五日起正式開始輸電、全部電線建設費、達七百七十七萬元、規模之大、僅次於安東大連間之輸電線云、

# 晉收集蓖麻子油

## 配給一切必需品

【太原交社電】山西省合作社聯合會鑒於時局下蒐集蓖麻子油之重要性故依照省方指定各縣之担負之供出量、盡力收集並激勵農民之奮勇供出、現更定一切必需品之配給如綿布、

# 華北本部懇談

## 將定二十七日開始

東亞經談會

東亞經濟懇談會華北本部、爲協力推進戰力之增强、以期確化擴充自給自足體制、定於二十七、二十八、二十九三日、在北京中南海懷仁堂、召開第三次東亞經濟北京懇談會、出席人員計有日華蒙關係官、日華蒙民間經濟界代表者懇談目標如下、一、懇談方法、政府代表口述一般施政方計後、分爲三部會鐵工業部會、農業部會、交易部會、懇談由民間代表報告經濟狀況、並發表意見、最後由政府關係官、對各部會懇談、作適宜注明、東亞經濟懇談會華北本部天津地方委員會、三國籍市商會準備提案、屆時派員出席云、二、懇談題目、鐵、石炭、鑛物、石鹹、砂糖、石炭、食鹽等皆按其供出量啟之多寡斟酌情形、予以配給、凡變路地區並由華交株式會社分担至於變路地區以外之生產由明和通商協力合作社辦理云、

# 施行稻藁統制

## 決定本年度開始

天津地區米穀統制委員會、除產米收買之外、並決定由本年度起施行稻藁統制收買、並定民國三十二年九月一日起至三十三年八月三十一日止爲本年度之收買期間、在軍糧城產舍莊、西瀾沽、張港村、鹹水沽、北閘口、小站、葛沽、八里台、楊柳青、金鐘河沿、鹽坨射周由等收買所交貨之收買價格、每噸粗與華包原料用之普通品七十元、下級品四十六元、其辦法以供給農村生產稻藁七成以上爲原則、故稻藁加工品作爲農村副業、今後將爲農村經濟之一助、殊大有期待云、

# 津區合作社辦事處

## 新工作計劃擬定

天津地區合作社聯合會天津地區辦事處、前者曾將內部人事機構、加以強化、即原任指導科長趙斌、已調充事業科長、其他內部職員亦多有調換、頃者新任該處陳指導科長正擬定新工作計劃日內即可完成、其新工作計劃之重點爲、一、確立合作社信念、二、强化各鄉村區位合作社、三、普及合作思想、預定其將來之業務擴其工作上之最大效能云、

# 香港籌設司法部

【香港十日中華社電】日香港占領地總督部、爲謀司法裁判事務之擴充强化、決定設置司法部、一日已行發表、首任司法部長、由日內將由關東軍民事地方裁判所長磯田幸雄氏就任云、

# 擊潰搶糧頑敵

### 晉閩壽保安隊獲全勝

【太原交社電】本月二十三日閩壽縣田知事率保安隊官兵〇〇人前往第三區河底鎮十餘里之猛社村收集食糧、忽發現匪軍三百餘人、正向我方襲來、猛圖搶劫食糧、當經田知事率保安隊迎上前去、雙方發射約一時、匪不支向四外潰逃、我方獲知匪首被我擊斃一部、由中軍傷亡甚衆、退後死傷亡甚衆、我方毫無損失、僅耗子彈數百發云、

# 德毀蘇軍二百輛

【柏林九日中華社電】德軍當局九日發表、東線德軍於八日擊毀蘇軍戰車二百〇八輛、沉沒地點及日期則尚不明云、

郵政保險 福壽雙全
有獎 華北郵政人壽保險
每年開獎 頭獎壹萬元
可投保至三千元

內含青春 孔雀 煉香粉 名百貨店均有代售 時代美容品

愛齒 齒科 第二路九號十號

聞 哀啓者 ……

遺失聲明 ……

失契聲明 ……

置產聲明 ……

緊要啓事 ……

置產聲明 ……

三輪車出售 ……

圖章遺失作廢 ……

招考女看護 ……

作廢聲明 ……

募集職員雜役 本公司徵聘職員 天津特別市 若素製藥公司 ……

只登一天 在內課 德文或英文 報名日期：九月十二日（星期日）上午十點至十二點 下午四點至六點 學費：每月十五元 單獨學習者月議 天津興亞二區十四號路一三三號福康里六號 教授賈克遜

醫齒遺精 ……

痔漏 同芝堂 ……

留香素 ……

凱豐委託商行 現已開幕 貨物齊全 價額低廉 手續簡便 歡迎參觀

聾子注意 梅毒 淋病 普太和耳鳴耳聾丸 普太和花柳搜毒丸 ……

天津特別市公署財政局通告

律師李伯壎代敦厚堂馮聲明置買

丁化民君啓事

律師楊冠生代姚君鴻聲聲明置產

置產聲明

徵聘英語教師

技術員及外交員募集公告

周夢熊置產聲明

濟南增橋商行緊要啓事

北京自來水公司催收股款通告

律師周澤代義興永定期租賃權之聲明

急募無線電通信員

律師孫學會受孫述南君委任常務律師並代聲明

律師徐永寬代衡和堂于置產聲明

律師朱德武代三合公司聲明買地

律師武濬灃代郭嘉志緊要聲明

魚口內消丸 破傷 淋症 仁德堂

天津銀行商業簿記傳習所招生

華北之精粹

計設及造製械機級高般一

工廠組織 上仕工廠 機械工廠 鑄工廠 木型工廠 ……

主要製品 ……

可鍛鑄鐵 普通鑄鐵 銅合金

高級鑄鐵 耐酸鑄鐵 輕合金

天津河北月緯路西口

天昌公司鐵工廠

電話六局 六八六六 三一 〇一


經濟 市況

各地雜糧市況

●濟南現貨行市（每百市斤）（九月十日）

| | |
|---|---|
| 黃豆 | 一六五元〇 |
| 黑豆 | 一四〇元〇 |
| 綠豆 | 一七〇元〇 |
| 芝麻 | 一七五元〇 |
| 花生米 | 三一五元〇 |
| 大豆粕 | 一七五元〇 |
| 花生油 | 二二一元〇 |
| 大豆油 | 一一五元〇 |
| 牛油 | 一一〇元〇 |

金融市場

●天津票據交換所（九月十日）

| | |
|---|---|
| 交換張數 | [illegible] |
| 交換金額 | [illegible] |
| 交換差額 | [illegible] |

●天津票據交換分所（九月十日）

| | |
|---|---|
| 交換張數 | [illegible] |
| 交換金額 | [illegible] |
| 交換差額 | [illegible] |

證券市場

●東京股票行市（九月十日）

| | |
|---|---|
| 北支開發 | [illegible] |
| 中支振興 | [illegible] |

●天津（九月十日）

| 股票名稱 | 買價 | 賣價 |
|---|---|---|
| 高岡波運工業 | [illegible] | [illegible] |
| 山東礦業 | [illegible] | [illegible] |
| 日清汽船 | [illegible] | [illegible] |
| 東亞興業 | [illegible] | [illegible] |
| 華北東亞煙草 | [illegible] | [illegible] |
| 新日華紡織 | [illegible] | [illegible] |
| 大日本麥酒 | [illegible] | [illegible] |
| 東洋紡績 | [illegible] | [illegible] |
| 啓新洋灰 | [illegible] | [illegible] |
| 江南水泥 | [illegible] | [illegible] |
| 東亞毛呢 | [illegible] | [illegible] |
| 華北玻璃 | [illegible] | [illegible] |
| 開灤礦務 | [illegible] | [illegible] |
| 振興實業 | [illegible] | [illegible] |
| 中興煤礦 | [illegible] | [illegible] |
| 中原公司 | [illegible] | [illegible] |
| 啓新債券 | [illegible] | [illegible] |
| 濟南自來水 | [illegible] | [illegible] |
| 天津自來水 | [illegible] | [illegible] |
| 北京電車 | [illegible] | [illegible] |
| 金城銀行 | [illegible] | [illegible] |
| 鹽業銀行 | [illegible] | [illegible] |
| 大陸銀行 | [illegible] | [illegible] |
| 中國銀行 | [illegible] | [illegible] |
| 天津商業 | [illegible] | [illegible] |
| 恆源紡織 | [illegible] | [illegible] |

# 充裕民食增加農產 樹立明年度計劃

## 冀省召開農業增產會議

【保定支社電】當茲決戰體制強化之期，冀省公署基於本年度實施增產所得經驗而樹立明年度農業增產方針，以裕民食協力聖戰，特召集省下各道市公署建設科長，假保市興亞會館，於本月十日九時舉行河北省農業增產會議，對本年度增產諸施策圖興革各點，作詳密之檢討，以與確立有效增產方針，而獲得偉大宏效，屆時出席會議者，有實業廳署首席代表經農林局長、省長代表陳顧長、于坂顧問、各廳處長、顧佐官、增產委員會、合作社聯合會、農產等關係各機關長，及保定等八道、石門等三市各道市建設科長等，△新民會由東省總會寫區均參加，職員參列，以領導國民勤務之意，由當時開始行禮如儀後，省長致開會詞（孫科長代讀），實業總署首席代表林局長致訓詞，對增產實施重點詳細訓勉有加，繼由顧問訓示，詳為剴述戰時農產要義，各長官訓示畢，分由省長代表陳顧長致開詞畢，農推進及施策，至十二時休會，十五時再開，在會議上省署對各縣建設科長報告本年度增產政行關增產事項暨與著名各點指示類詳，計（一）製置防蟲害（二）糾劾防訓經濟，（三）小麥、稗子、調查（四）設月表報農作物情形，（五）實施增產綜合辦進會，（六）振興林業，（七）勵行家畜增殖，各項增產指示畢，嗣行總議，席間對於實施配給防安除病害、土地改良等項，須宜實際要如何改善各點，各縣建設科長充分辯論所見，會議至十七時許始行圓滿閉會，預卜今次農業增產會議之召開，獲得極宜實地之增產各點，而期明年新施策，與地方情形農村習慣相符合，增產自足協力聖戰使命預期達成云。

（會議之決議事項）一、農業振興事務，增產事務之推進，擬由各道市擴充，而共同實行之，並設置農業技術員各一名，一、為確立集團生產，對增產委員會、合作社、設置助導員，技術員相互加強聯絡，而完成增產業務，一、為整備推進機構，對增產委員會等整備強化，促供應連絡，通過增產收效各情形設定重點縣，為重點村作，一、養成並配置技術員、而與中央連繫一起，實施再訓練配置，改善待遇，一、關於水利事業，充分利用地下水及伏流水並地上水、（河水及湧泉）逐步實施開發事業，一、改良品種改善施肥、使實施良品種推進誘導普及、並謀健南及畜床肥成等必要，宣傳獎勵自給肥料徹底普及為重點村，活用模範圃徹底指導，一、病蟲害之防除，集中於重要害區除及病害等工作，一、為指導各地增產工作，設置重點於農村、展開深入農村之心中心之工作，乃超越重點縣視察增產之特長工作，而由於本年增產得失之檢討，確立綜合用同期於各重點縣、而由於本年增產得失之檢討，確立綜合重點展開大計劃，具體運營徹底實踐，非僅求年度收可期即今後改進施（增產重點工作）普及滲透，亦當建樹發展基石，實對決戰體制下之最後勝利完遂，自給自足目的之達成、殊屬展望云。

一、其他有關農業增產各點，如對農民改善產產，配給揚水灌溉、灌漑用水、改善栽培，努力謀求產各業、從事與動各地之適當副業、努力助長育成，並對其品評會展覽會及鼓勵農家之功勞者、予以表彰，以增產技術之向上為意議之目標，一、其他有關農業增產各點，集中審查及實物示範，以增產技術之向上為意議之目標。

### 冀省勸農場人事

【保定支社電】河北省公署建設廳為調整各區勸農模範場人事，以期適材適地發揮工作效能，對各區農場人事極為慎重，茲復經發表冀南渤海兩區勸農場場長，冀南區勸農模範場長郭凝理與渤海區勸農模範場場長范文中互相對調云。

# 京市計口授糧

## 市署擬定實施配給辦法 佈告商民着手施行

京市署為適應決戰體制下、圖便配給食糧、以謀安定民生起見，曾通令社會、警察兩局周詳籌劃，茲經決定，概按戶口附表辦理食糧配給辦法，業由社會、警察兩局擬定規則十大條，呈請市署、並佈告商民周知，茲誌規則如次。

（一）各警察分局所轄各警段戶籍警，與各衛公所所屬坊里長，應會同辦理戶口異動，以便配給食糧，（二）主管警長或戶籍警與坊里長應互相連絡，不得推諉，（三）凡遷入之戶主應向主管警段坊里長，聲請發給戶口附表，坊里長，需查來歷、職業、住居何時並呈示戶主之居住證，俾資審核，（四）主管警段依據填發戶口附表，坊里長詢向戶主須發配給物資之卡片，每屆實施配給，雙方相核對一次，（五）對遷入之戶主，主管警段及坊里長，均應指示其向受方申報，（六）遷出之戶主，應於前三日、分向主管警段及坊里長申報遷移，即行繳銷戶口附表及卡片，（七）凡在市內（無論同區或異區）遷出之戶，應於前三日分別報告原管警段及坊里長，俾便查核，（八）本規則所稱之戶籍警，由戶籍警會同坊里長查核無誤後，即依新發戶口附表由坊里長發卡片，（九）主管警段與坊里長對新戶口，時互相督查其新籍入口與位居否相符，（十）主管警段與坊里長，遇有戶口附表不符之點，應相互通給研討，以資考察，（十一）市民對人口之增減、或遷移前三日不報者，則各警察分局重罰，（十二）戶籍警士及主管警長與坊里長，從事如有舞弊情事，則各依其獎懲條例辦理之，（十三）戶籍警士或主管警長與坊里長等人員，幫同舞弊，虛報人口，依法嚴懲，（十四）戶主應妥為保存個人之戶口附表及卡片，不得私相借讓，本規則如有未盡事宜，得隨時修正之，（十六）本規則自呈准市署之日施行，北京特別市公署社會局長劉宗紀、警察局長蘇宗超，中華民國卅二年九月九日。

# 南運河水勢下落

## 今後可確保無憂

冀省各內河水勢入九月來，全數衛下，正積極着工運料搶辦修護工事中，近日以季節及多少子牙、北運、永定、大清諸河外段水流之暢旺，截至前日幾至尋常，皆撤防下汛，南運從以上流告回降，滄縣十一公尺六八、泊頭十五公尺六七、運鎮十七公尺九五，綜觀上游衛河各河漲水洶湧，始終不見衰退，尤逆四日位滿較高，計滄縣當日十一公尺七五，泊頭十五公尺八一、運鎮十八公尺一〇、上月杪景縣曹口決潰河口、現在南運河河務局長王鴻業氏之洪汛期在目前，安瀾可告確保無虞云。

# 津海道食糧施策

## 召各縣商會長鄉鎮長懇談

津海道公署以統制食糧價低物價、長後方基地之主要施策，為使商民澈底瞭解政府食糧政策、減低物價、勵行自購價格、同時聽取全道區十二縣現地實際情形，藉謀有效對策起見，特定九月二十一日，召集各縣主要村鎮商會會長、及各鄉鎮長、舉行懇談會、凡關於農村經濟必需品之供給、留用食糧之保管、協力收買工作、小本商店及手工業之救濟、根據公定價格、勵行自肅、以及其他有關民生問題、皆在研討之列、將於會議後、依照研討方針、對道區食糧謀圓滑之解決云。

### 哈特銅像取消

【上海十日中華社電】前中國海關總稅務司英人哈特自十九世紀至二十世紀間曾以至將全中國海關置於英國勢力下、其銅像於大東亞戰爭爆發後、仍孤立於上海外灘靜之處、九日夜已由中國方面取消云。

反共大同盟成立 網合華北全民衆之愛國團體、完成反共滅國建國之「華北民衆反共大同盟」已於九日九時在中南海懷仁堂盛大舉行、（圖為會場全景）

# 萬全育成留日學生

## 日政府已決定大綱

【東京十日中華社電】臨大東亞建設之進步，自中國、泰國、及共榮圈內各國家各民族，赴日本留學之學生數，漸次與增，政府爲對此等學生之指導育成，明其萬全，十日本定例閣議中，就留日學生之指導根本方針，協議之結果，已決定其大綱，關於留日學生之指導，從來官民協力措置，在輔導教育已舉其實，其間未必有一貫方針，鑑於過去之留日學生，歸國後往往與期待相反之事實，今後由留日學生之銓衡，渡日就學，並至畢業終了後之就職斡旋等，亦在一貫之方針下，據當其指導育成，即關於留日學生，先各由該政府或關係機關，求有為人材之推薦，渡日後作宿舍之斡旋，先對言語及習慣之變化，邀請求習熟適應之周切措置，在其教養、衣食住、且物心兩方面，加以配慮在就學之時，與以適切之指導，關於學校之教育，講求使之充分修得日本學術技能之遍，同時在留學期間中，努力使之加深大東亞建設之精神及對日本真姿之理解，在業成歸國之時，應其必要，謀求與該國政府及關係機密切連絡，斡旋其就職，在一貫之方針，關於指導期其無遺憾，因此講求輔導施設之整備教育設施之改善等必要對策云。

## 武清粟黑穗病 道署極謀防治

【津海道】武清縣近發現粟黑穗病，當經該道建設科，協同勸農區擬具防治對策，此種黑穗病，發生之原因、係病菌胞子因種子傳染而發，實由未徹底實施種子消毒之所致，依目前之極要對策，應選將病苗拔取燒却之，未來之對策，第一應將今年發生黑穗病之地，改植其他農作物，以避免為害，第云。

# 振興女子職校

## 已告組設成立

不應求之勢，遂由吳氏為適就學門人材，並提倡中國工藝計，本年秋季又在西北城角派駐所之一處，該處聘請專門專師，招募新創一振興女子職業學校，該校規模宏大，由北京師大畢業等大學聘請專門人材擔任師資，內分刺繡、縫紉、家事等三科，現已開始招生，預期教授對於中國工藝、當必貢獻殊多云。

國女子失業頗多，殊有激底救濟之必要，乃於去歲在河北金家窰大街自辦振興工藝社學校一處，教以普通刺繡縫紉等技術，畢業後即在該社服務待遇殊優，已教本大批工藝品，本年曾在東馬路青年會展覽一次，訂購者頗多，亦有供

# 復興東亞文學

## 文學代表逝赴日印象

第二次大東亞文學者大會出席之華北代表沈啓无、柳龍光兩氏關於決戰下大東亞共榮圈內之文學者之團結與大東亞文學之復興，收穫極大，十日午前十分，乘列車與蒙疆代表包崇新氏承梁兩氏赴北京，關於大會及戰爭日本之印象述之如次。

沈啓无氏 第一回大會過於傾向理念方面，此次之大會乃基於實踐的目標，採取與確大東亞文學之具體的諸方策，而真摯檢討之，以留學生交驗為始，（大東亞文學）創刊至力之中國文學協會之設立，議決改革只圖營利之出版文化，此點實為最大之收穫也，戰時日本之姿態，較去年訪問之時，更呈進一層之緊張，尤其是令人感佩者，即是參拜神社之人，異常踴躍，每日參拜伊勢皇大神宮者，有三四萬人之參拜者，日本國民以天皇陛下為中心，精誠國民之實任，形諸於色，又於九月下旬有文學報國會事務局長久米正雄氏與河上徹太郎氏來燕，

包崇新氏 余在此次為初次出席者，大會嚴肅之熱情，溫煦之氣，實令余不勝欣喜，尤其完議決中剿共之決戰文學之精神，實令余有所感動，日本一億國民打成一片，竭力作戰之戰士，並能覺知敵國之關係，至今猶令人感思羨慕，文化力、使五日間之演習能安全渡過、保甲長等更能明瞭防空員之責任云。

# 唐山聯莊總會

## 舉行組成典禮

【唐山支社電】新民會唐山市聯會自組成聯莊會以來，各處區分會業已先後組織就緒，復於本月九日十時假唐市總會舉行聯莊總會組成典禮，並發表幹部人員名單，皆屬唐山地區之優秀人員，以及業務各界之士紳，極將一時俊彥選任，副會長由市總會事務部長、王顯旭兼任，顧問由山口顧問坂口事務部長、藤原、張鳳紀、郭士相、李子丹、吳紀芳、劉熙亭、徐禹疇諸氏任之、第一區會長劉鳳池、文永周、第二區會長王紙、楊佐延、第三區會長袁紹曾、孟憲權、第四區會長劉蔭齊、胡靄賓、

### 治署宣訓所入學

治安總署宣訓所第三期入所受訓學員、業於日前經於考選錄取，計由治安軍中現任候官〇〇名、於日昨十日入所，定十三日舉行開學典禮、屆時齊集治署各處署長、顧問部長、元首等正式上課、

# 興亞二甲長張國忱

## 盡勞瘁演習工作

此次津市舉行大規模防空演習，各區官民一體共同合作，可謂盡力發揮全力之能事，而對防空應防空之感想，由興亞第二區警防分團長翁聖及防空演習全區之一般，日前興亞二區警防之組長，已確立防衛之感想，其第二十一區警防各保甲長以下各係以區公所及分局之幹部人員所組織，其訓練成績頗為良佳，不論盡公務人員、各盡其天職，即在為社會國家服務，盡守本職一般工作，如交通整理、防空疏散事故等工作，更即防空期間，故防空期間，各隊員、加以嚴密之訓練，令其不眠不休，勉精神，其甲牌人員、共作夙夜不懈之工作，遂至綜合演習期間、應該於通期、務其感謝、中至

# 今日已届滅共日

## 津實施各項宣傳

### 剿共委會決將派員廣播

津市公署以十一日乃本年第九屆滅共日、特為完成防共、治安，特命同新民會、剿共委員會、治安強化委員會，各區公所舉行紀念，並由在各學校，各教館、各戲院工廠等處，分別舉行講演外、各報刊登滅共標語，並由巡警宣傳各區公所及各地區作宣傳工作，（一）上下之融和一致、上級對下級者應以溫情、下級者對上級者、應以服從，同憐同應坦白懇親、以期和合一致、（四）電話之應答應簡明迅速、（五）要勵本期間中，對於有特別認真服務者、與其實狀申請局長予以表彰、

### 加強防疫陣容

津市衛生局、為謀澈底撲滅虎疫

## 實踐新國民運動 孔賜安廣播講演

新民會津市總會主辦之「新民講座」十日十三時三十分、由該會宣傳處長孔賜安氏假天津廣播電台講演「新民精神與實踐新國民運動」、其要旨為以克己復禮、天下歸仁、全體先于個體之精神實踐新國民之守紀律為實踐新國民運動之網基本運念，以忠國家、擁東亞、重道義、尚儉勤、負責任、領、以此六項要綱、來實踐東亞解放新國民運動、也就是新民精神綜合綱要、以「忠國家」、及擁東亞來統一國民理念更以「重道義」「尚勤儉」、來激勵國民精神、以「負責任」守紀律」來完成國民心物建設而建設新體制、新國民與新東亞云云、文長千餘言、歷二十分鐘始畢云、

## 津四區秋節施麵

津市第四區公所當局，以該區居民、多屬貧寒、特屆秋節、為謀救濟，而安定其生活起見、特派該區長時寶光向黃十字會聯絡、決於中秋佳節之前日、施放黑麵共計六百五十袋、約合二萬餘斤、分赤貧二十斤、極貧十五斤、次貧十斤三種，即日起將由所會雙方會同調查一俟完竣、即行施放云、

## 滿建國忠靈廟 第三回合祀祭

【新京十日中華社電】合祀日方小川一郎少將以下三千一百十六名、滿洲方面一千五百三十六名、合計四千六百五十二名之建國忠靈廟第三回合祀祭第一日之招魂祭、已於十日二十時七分、於秋冷之嚴肅中嚴肅行禮、參加者計有遺族一百六十餘名、及武部總務長官以下日滿文武長官多人云、

示殺施共對匪民之往事誡使人被劉網、茲錄名單如次、

---

本報徵集 **促進華北新建設論文**

為使國民大衆澈底理解日本對華新施策之真意、擴發其無窮之力量、協力國民政府食糧政策、以完成華北新建設之一助、並力謀昂揚國民參戰意識、樹立新文化體制、喚起國民自主自強自動精神、積極開發資源、籌以達成華北生產基地之使命計、本報茲特懸賞徵集促進華北新建設論文、希讀者大衆深維斯旨、踴躍應徵、茲將徵文要領及辦法誌後、

一、要領 （一）宣揚日本府對華新施策之真精神、使民衆激底理解、（二）昂揚國民之決戰意識、以鼓舞國民從事總力戰之熱情、（三）培植民衆自主不息精神、喚起民衆自主活動、以促協力戰當政府之食糧政策、謀戰力之充實、以求實現東亞解放共榮、完成參戰使命、（四）使民衆理解適合現狀之華北新建設、乃獨立自主之先決條件、（五）鼓吹國民向剿共一路邁進、以使匪區民衆激底認識日本對華新施策之真相、（六）鼓舞國民親仁善鄰、精誠合作之精神、以求共榮理想早日實現、

二、辦法

（一）字數 五千字

（二）期限 九月三十日截止

（三）錄取者發表 （十月十日以後陸續在報端發表）

（四）錄取者名額 一等一名 五百元 二等一名 三百元 三等三名 各一百元

庸報社啓

# 更生將領覺悟過去

## 堅決誓言從事新理念

【太原支社電】參戰後之國軍、大東亞戰爭之進展、其物資補給路已皆歸於日軍掌握、孤立無援、敵地區之物資枯竭、更加劇深化、匪區民衆、再難躍躍、無間斷的實行討伐作戰、今後重慶中共兩軍之謀劃之企圖、已完全被封閉彼等逃避日本軍之鋒銳、匿跡於太行山僻地、時作跳梁之舉、由於生、皆業餘以待餓死、此種慘狀實不忍目睹、一般民衆、惟務僅於死亡線而已、八月十日於澤州周邊地區、捕虜之第二十七軍團上尉、張中尉、閻中尉、王中尉、葉上尉、李中尉、對日本軍之溫情、及治安地區民衆安居樂業之姿態、乃感到最大驚異、與憂悟過去錯誤之道、於廿三日上黨道新民教育館舉開座談會、對於敵陣營內部之實狀、多有暴露、更堅決誓言從事新理念、茲將彼等談話綜合各點誌次、抗戰內部實際之一般、將領以下之將部、因上部命令及抗戰六年、而徘徊山野、虛作抗戰豪語、而一般將兵之厭戰氣氛早充溢於抗戰陣營、將領及兵士均形衰氣沮、逃亡潰散日益增多、民衆亦陷於痛苦之極、因物資缺乏、每日食糧及日用無着、且月薪一年未發、軍服兩年未換一次、故惟有搶奪住民之衣食而已、軍中之嚴重補給完全杜絕、戰力顯著低下、抗戰地區內民衆因物資缺乏、物價昂騰、均以草根樹皮為食、每日餓斃者、平均三十人以上、有因此而痛苦而分離自殺、不勝枚舉、故民衆皆面呈菜色慘狀、至慘、剿共之信念與將來之抱負、我等現已詳悉共黨之萬惡行為於死地、倒共產黨之萬惡、勢必打從此開拓新生、堅定新理念、為大東亞聖戰之完遂而犧牲、在所不惜、並感日本之道義精神、使中國自主獨立、更應依同生共死之真諦、與友邦共建大東亞新秩序、我等實願效命於新生中國之高揚旗下、努力邁進云、

# 物資物價處委會 籌設日用品配給所

華北物資物價處理委員會、為使小麥收買工作順調、並使農民之生活必需品得以圓滑買到及特於日前通令食糧管理局、及各省市分局、轉飭食糧採運社與縣合作社方面、籌設日用品配給所、並制定小麥配給販價之協力下、已籌設妥善、一一般物資綱要、一、配給種類、紙烟、罐頭、醫藥品、火柴、棉布、砂糖、絲品、人造絲織品、二、配給辦法、採用三聯配給、三、配給數量、以購買小麥一千公斤為計算單位、其一家不滿一千公斤、則聯合數家合併計算之、至配給物資之數量、在原則上、以小麥一千公斤配給、相當約合百三十元之物資為標準、

殺一項、於興亞二區公所衛生區之協力下、已籌設妥善、一般未經注射虎疫預防針者、可前往施行注射云、

一品膏 大贈送 買一張 送一張
北京天和堂國藥總店八月十四十五十六開幕紀念
天津泰康商場樓下國藥部 北海樓對過胡同德茂藥房

根源、已展開堅強之防疫陣、頃者更變於興亞第二區警界、幅員廣大、人口衆多、只中街公園內設一注射班、連日注射者頗為擁擠、故為便利市民注射起見、特於該區警界平安電影院前、及小營門橋兩口各設

# 辻久子飽受歡迎

## 市總會宣傳處長談話

日天才提琴家辻久子、應興亞文化協會之聘請、來京演奏、免費招待京市學生及市民、藉音樂謀中日文化之溝通、其意義格外廣大、京市總會宣傳處長徐卓平君、為表示歡迎發表談話如次、興亞文化協會為藉音樂鬧衛中日文化之溝通、特聘請日本天才提琴家辻久子女士、及其伴奏者天才鋼琴家田中女士來京準演奏、其意義實至為重大辻久子士前日（九日）晚八時在北京飯店舉行演奏會、招待中日人士及外賓、本人得躬逢其盛、深覺樂章奏之曲、但係世界名作、繁雜艱深、非提琴大家不克奏出、而女士僅以十八之齡、竟毫不費力、洽到好處、其藝術之造詣、實已達爐火純青之地步、與中國之馬思聰、可同稱為當代東亞提琴聖手足與世界一流提琴名家比美女士藉其美妙之琴音、當可喚醒人性之高貴、一面發揚東方精神、促進中日合作、其使命至為崇高偉大、女士將於本月十四日參加市總會主辦之新國民生活美季節第五次演奏會、及中秋節市民同樂會、以其崇高之藝術貢獻於一般市民之前、機會實至為難得、尤望國人勿錯過云、

# 注射在六月以前 均須重新再注射

京市警防疫本部為加緊防疫工作、暨全力撲滅虎疫、除於外城設立外城防疫事務局、專辦理撲滅病源地帶外、更重新規定、原來六月至八月之預防虎疫注射證、「須自六月二十一日以後有效」、則在六月二十一日以前注射者、均須再行注射云云、

# 治安軍陣亡將士 入昭忠祠受祭

## 今晨嚴肅舉行典禮

治安軍陣亡將士靈位入昭忠祠受祭、永享馨香典禮、定今（十一日）晨九時在京武廟嚴肅舉行、華北綏靖軍總司令齊燮元上將、治安軍各集團司令、團長、暨治署各局處長等、均決參加致祭云云、

### 視察滿洲勞務

華北勞工協會理事長趙琪氏、曾於八月二十八日偕同該會企劃科長王任之等、由京首途赴滿、前往滿洲勞務關係當局視察戰時下國策之滿洲勞務狀態、俾作華北勞動生產勞務對策之借鏡、並送與滿洲國勞務興國會、

# 勞協慰祭死亡勞工

## 將在山海關舉行祭典

華北勞工協會、鑑及歷年往來於華北滿洲間、因疾病死亡之勞工、同深憫悼、曾於客歲在山海關設置勞工墓地、並定例年舉行慰靈祭、本年勞工慰靈祭、業定於本月二十日在山海關舉行、屆時勞協理事長、各關係機關、以及滿洲國勞務當局、均將派代表參加致祭云、

# 津普遍防疫注射 增設檢疫注射班

津市防疫委員會、前為防止虎疫侵襲、已在市內各車站、設置檢疫注射班及消毒班、并在各橋梁及各衝要路口、設置檢疫注射班、對於往來行人無注射證者、強制注射、頃聞該會為實施普遍注射計、特自八日起、在興亞三區國民飯店前、梨棧、教堂前、及大營門、小劉莊、小營門等處、增設檢疫注射班、對於往來行人、嚴厲執行檢閱、無注射證者強制注射、

# 軍人乘車亦須注射

## 防疫委會通飭各地遵照

華北防疫委員會於昨日電令各省市防疫委員會遵照、電文為「（前略）查現因霍亂流行、為嚴防傳播計、特實施華北全境警戒、凡旅行各地軍人軍屬及人民、均應攜帶四個月以內之霍亂預防注射證明書、倘在霍亂發生地方、必須持有注射經過七日之證明書、其他公務之必要進行者應提出證明、經停車進司令部許可者則不在此限、特電查照、並轉飭知照」

射、希市民未注射者、趕速自動請求注射、務將注射證隨身攜帶、以備檢查、再十日津市發現之疑似霍亂患者崔仲仕、男性、二十歲、住元緯路利興成染店、及喬宗祥、男性、三十歲、均於入院後經過良好、亦無下瀉嘔吐症狀、經第一次細菌檢查結果、均為陰性、故擬再繼續檢查、如連續三次陰性時、即將所有被隔離者一概解放云、

警市警察局長閻家璐自蒞任後除對警障力加整飭外、並對失學青年頗為關心、不時予以資助、同時、對於警察之貧寒子弟力加救濟、曾辦警察子弟學校十數處、大量收容清苦兒童並聘助各區、籌款經費頗多、俾救學龍、閻氏復鑒於當前中興亞二區之保甲人員以住戶之齊整、故由區公所選出者多為受最高教育之在野名流、試舉一例、該區第六保第五甲甲長張國忱氏、即前之嫡任長官、現年四十六歲、本市人、曾任駐哈爾濱交涉員、教育廳長、財政局長、及崇文門監督等要職、初畢業於哈爾濱俄國高等學

### 華北建設可期

太鐵規定實施規則

【太原支社電】太原鐵路局為昂揚該局從事員對華北新建設促進之親切心起見、特規定遵守方法茲誌於後、（一）緩容服度之親切叮嚀換客從事員須常持親切心、且須拼除傲慢服度、對自己言語應時加反省、（二）辦理讀件之忌切叮嚀辦理饋件須本物資為戰時部門占有重要性之之任務之理念、而

### 剿共委會決將派員廣播

又津市剿共委員會、為昂揚剿共信念並團結建國之重要、特於滅共日之十一日十七時三十分、由該會企劃科科長張天培在天津廣播電台、以「華新意義與剿共建國」為題、作廣播講演、希市民屆時注意收聽云、

# 追念朱故委長偉績

## 警校建築紀念碑揭幕

朱故委員長、生前豐功偉績、福國利民、故後、全華北軍官民無不同聲哀悼尤以創立華北高等警官學校（二十七年三月十日）自兼校長以來、造就警政人才、歷屆畢業生、分派各地服務、均能力除積弊整頓地方、而成為華北警政之中堅、該校校友會為紀念起見、特於朱氏逝後發起修建紀念碑、該碑自八月初着手籌劃、日前始構落成、碑高五尺、寬二尺、立於校門內大操場前由王委員長親書「朱前校長（深）博淵先生紀念碑」碑脚為小土山、周圍遍植青草、碑後高樹矗立、亭亭如華蓋、昨（十日）正午十二時、舉行「紀念碑揭幕典禮」參加者、除該校校長寶國校長、新見教務長、以次全體教職員學生等五百餘人外、政委會王委員長、親臨致委會參加、秘書廳長祝書元兩氏參加、各總署督辦亦均出席、朱氏家屬到有朱夫人公子小姐等九人、典禮秩序（一）入席（二）致開會辭（三）揭幕（四）主維者致辭（五）委員長致辭（六）主維者參拜（七）遺族參拜（八）委員長參拜（九）來賓參拜（十）校長參拜（十一）教職員參拜（十二）學生參拜（十三）遺族致謝辭（十四）閉會辭（十五）攝影、儀式極為隆重肅穆云、（圖為該紀念碑）

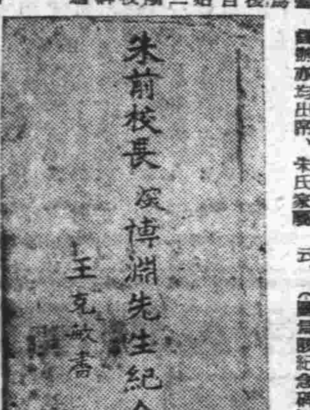


# 京檢會胡部長 慰問防疫人員

京市自南苑等地發現虎疫以來其後日漸猖獗、幸經中日當局徹底撲滅、現日臻消滅、雖日慰勞於防疫人員所給甚多、惟經新民會北京市總會胡事務部長、以近來各防疫工作人員、備極辛苦、爲慰勞起見、特於十日備同滑野顧問攜帶紙烟等物資慰問品、親赴各處中日防疫班慰問云、

收買韓料 發賣韓料

# 訓練合作社職員

## 合作養成所籌設特別班

使北政委會實業總署、爲培養地方合作事業人材、以期華北合作事業得有理想之發展、故特於月前由該總署合作局籌設實業總署合作事業人員養成所、業於旬前宣告成立正式上課、入所受訓者約達百人、頃聞該所爲普及對合作事業服務人員加以訓練、俾於近期設特別班、調遣各地合作社服務人員入所受訓卒業後、仍各返原職服務受訓期為一個月、先由河北省轄下各地調遣開始云、


三陽保腎丸 萬全堂山品 請看百柏益不歲自

長命牌 維他賜保命 補針 補丸 男女 兼用 藥房均售 上海信誼藥廠製

老人·胖人·關濕氣人的…
·喜訊·
育仁堂慶祝開幕週年紀念 酬謝一年來各界的照顧主
中風神藥 通絡益氣丹 根治濕氣 濕熱化毒丹
「兩大良藥」半價犧牲
●由夏歷初五日至十五日共十天●
●現在買藥●既能治好病又省一半錢●
●天底下第一樁合算的事●
丸散膏丹 湯劑飲片 一年一度
止血玄霜膏 濕熱帶下丸 只有十天
衛生實盒 碧羅霜 提防向隅
各本牌良藥 一律八扣 過期不候
京都育仁堂 興亞三區中國戲院對過 電話三〇四六九號

天和醫院 各醫師門診簡表
門診部：興三區花園西十二號路一六五號電三三一七
內科 血液病科 鄧家棟 上午門診 下午本院
外科 肺外科 張紀正
產婦人科 婦人泌尿科 柯應夔 上午本院 下午門診部
外科 筋骨關節科 方先之
內科 胃腸科 蘇啓禎 上午本院
X光線科 汪紹訓 每星期六及星期日本院
本院：興二區馬場道三十八號電話西湖飯店電三四二〇九

趙錢商店 收買禮券 賤賣禮品 天津四市樓南胡同 專門收買禮券…

男女患此 白濁 白帶 永不生育
君染着白濁，尊夫人乃當場出醜！
大其龍 …
現代最進步！最合理礦硫胺 嘜唑劑 大其龍 上海華德藥廠製 各藥房均有出售

顧學勤 醫師 專門婦產科 外科 癌瘤科 門診所 ... 住宅 ...

催眠術 ... 上海中國心靈研究會啓

戒烟神藥 當日斷癮 如不神效 加倍退錢 ...

催生針 ... 天津興亞 ...

秋季賽馬 ... 明日賽馬 ... 今下午一時起 ...

徵租 ...

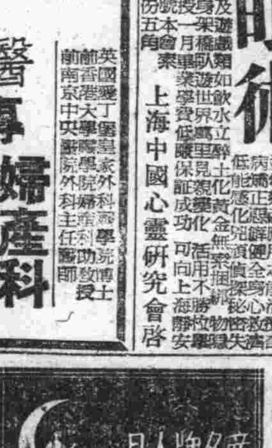


花柳救星 ... 御壽堂診療所

似金救國士 衛生衛防疫第之最高標準品
似金救國士 ... 製造者 天津有機應用研究廠 總經理 今井洋行 代理店 小笹洋行 代理店 藤原生興堂藥房

請飲 魚龍牌商標 紅綠花茶 各種袋茶 保您滿意 創製此茶的就是 玉華隆茶莊 開業週年酬謝主顧大犧牲 一個月由九月一日起 特將新到大批花茶供獻各界主顧良機勿失 （歡迎各處代銷利益優厚） 地址 天津河北大街石橋北批發…

肺病專科醫師 馬樂三 ...

近視眼矯正法 ...

淋症 最新療法 根除保担

腿病專科 ...

# 文藝旬刊

## 我底·我

邊介

有一次，在風雨交加的夜裏，我陡然地發現了另一個我。他好比是一個幽靈，但我却能清晰地看見他。他的身材面貌都和我差不許多，祇稍清瘦些，不過在他心上開着一朶潔白而射着光芒的花，這是我所沒有的。我祇有一朶被社會折磨得變了色的花。

從這夜以後，他像影子般地永遠跟在我的身後，等候我，偵察我。我常常在他的臉上看到了睥睨和譏笑，而我那所希冀的慰藉與同情却不曾在他的臉上閃過一次。

我曾懇求過他，也曾哀告過他，請他把同情給我，對我責備，但是無效。無形中我受了他那恥笑的影響，我像一隻蝸牛般慢地一步步向我的理想境地爬去。他的睥睨，譏笑，雖使我痛苦，却能激勵我；真正的使自己引我向那一朶潔白而射着光芒的花去悔過。

同情和責備會給我更大的力量，我需要祂們。但那個另外的我吝嗇着不肯給我。我時時在良心上感到痛苦，然而我怎樣去彌補呢。

我再度地哀求他，我向他哭號，向他低泣。他開了口：「你已經深陷在泥淖中了，現在你命且不能得我的同情和責備。」

「那麼到什麼時候，我才能得到祂們呢？」我急切地問道。

「我也說不定，還要看你自己了。」

「呵，我該怎樣去作？難道你不願引領我麼？」我幾乎失望地對他喊。

「你應該勇敢，不自私。事事想到旁人，處處想到改善自己。」

我們默然着了。我的心在激盪着。

他像是我的良心，像是我的審判官。

我就在他那犀利的目光下去走自己的路，去堅定自己的信仰。經過有一年的光景，他完全救了我，他拔我出了泥淖。我心上那染變了色的花漸漸潔白起來。

我深深感激着他。我常含淚對他說：

「我勇敢，我不自私，」

隨後，他的慶笑，睥睨不見了，他彌和地微笑了。

我所希冀了多時的同情與責備，開始像一顆發光彈，射出燦爛的光輝，引領我在漫漫的黑暗中前進。

他所給我第一次真正的責備，使我心上的花朶開始有光芒射出來。我永生不能忘記，這第一次眞正的責備。

那個另外的我幫助我在朋友中取得信任，幫助我有了能力來處理環境，幫助我在心田上開着潔白的花。可是，花朶大半很難持久不謝的。

我有了地位，有了事業。我有了大量的財富，有了美麗的女人。物質的享受，女人溫柔的擁抱，像兩個不同的大蜘蛛，用級長的絲網，緊緊纏了我。沽名釣譽遮蓋了我的眼睛，耳朶和嘴。

我的信仰，我的意志開始動搖，我心上的花開始變得比先前更污黑了。我學會了撒謊，學會了歌功頌德。我開始欺騙人，欺騙自己。我忘了自己，忘了旁人。我也向我的羣衆說：

「我勇敢，我不自私！」

然而我這句話與先前的意義完全不同了。可是，那一羣羣衆依然開大了嘴笑了，讚譽地笑了。

他，那個另外的我仍在我的眼旁，身的左右。但他不再睥睨我，不再慶笑我。他神情異樣地失望。他說：

「該是我來給你責備與同情的時候了。」

我不理會他，我不再畏怕他。從此他消失不見了。

很快地，我的地位升高了，我的掌握也變大。我從前的朋友反對我，我殺死他們。不自的羣衆抵抗我，我監禁了他們。總之，我的勢力伸張到我的權限以外，我以威儀籠罩了半邊天。

又是一個風雨交加的黑夜，我作了一個噩夢。那個另外的我又出現了，他，着我的衣服飛到了「將來」的國度裏去。……

## 夜

我愛深夜。這完全是另一個世界，與白天的人間，不如說是[illegible]……

## 「貝殼」讀後感

無論是一種小說或是文藝作品，能夠有吸引讀者的魅力或者能使讀者不忍釋手，那當然是[illegible]……

## 讀書餘記

華堂

△誦豳堂遺集　戴子高詩集各二卷，最初所見爲風雨樓活字本，心甚喜之，欲求原刻，……

△聽亭雜俎　……

△樵隱集　……

## 評燈花占

俞平伯

……

## 關於小說書

田稼

所謂小說書，在這裏是指研究小說，如小說概論的書。……

……

津京廣播節目


夏日之健康　米太寶靈片　強力　武田藥品工業株式會社

美琪公司　由九日起　皮鞋部剔莊　洗染部八扣

不麻不痛　神效第一　老篤眼藥

最新科學發明治淋除根專藥　藥到病除　消淋根　家庭良藥公司出品　各大藥房均有代售

萬世流芳　鴉片戰爭　華安

天津　鐵窗紅淚　丹桂　千里眼　慈母心

河北　萬世流芳　天宮　歌女恨　夢斷關山

全市轟動　顧蘭君　陳查禮大破黑猫盜　徐華園

北洋大戲院　今晚八時半起演！　滿園春色　下期茶花女

光明　萬世流芳　天華景　月宮神燈　燕樂　鳳女奇廬　天寶戲院　喜彩蓮　花硯雲　小梨園　新中央戲院　蔣桂　中華　張麗　國民戲院　羣英　小黑姑娘　慶雲預告　蓮英　斷腸歌聲　大明　千里眼　慈母心　大陸　奈何天　上權仙　東亞　萬世流芳　光華　慾海波瀾　平安　小玲子

戒烟　無憂丸　濕毒　大舞臺　大觀園　白雲鵬　喬清秀　上光明　劉漢臣　中國大戲院　荀慧生　天昇　平昇　上平安　薄命佳人

閒人到春　克癬靈　治尿塞　淋濁性疾患特效劑　謝啓　福祥百貨商店